SAYISI 3 KURUŞ

SON TELGRAF

PERŞEMBE 1 ŞUBAT 1940

SAYI: 1042 Telefon: Başmuharrir: 20827 — İdare Müdürü: 23300. İstanbul Nuruosmaniye No. 54

En Son Telgrafları Ve Haberleri Veren Akşam Gazetesi

Sahip ve Başmuharriri: ETEM İZZET BENİCE

YIL: 3

Hariciye Vekili Bugün Köse İvanof'la Görüştü

Belgrat yolunda..

Belgrat toplantısı bu defa kendisinden beklediğimiz yüksek idraki ve birleşme gayesini vermezse Balkanların istikbalinden hakkile şüphe edilebilir.

Yazan: ETEM İZZET BENİCE

Yarın Belgratta, beklenen ve günlerdenberi bütün dünya matbuatının konuşma mevzuunu teşkil eden, Balkan konseyi içtimaı yapılıyor. Hariciye Vekili Şükrü Saracoğlu hareketinden önce verdiği beyanatta iki mühim noktaya bilhassa işaret etmiştir.

Birinci nokta, Türkiyenin bitaraf değil, harp haricî bulunusudur. İkinci nokta da gizli kapaklı hiç bir taahhüdü ve siyaseti olmayışıdır. Vekil:

«— Bitaraf olmak veya harp haricî bulunmak müteveккilâne âkıbet beklemek demek değildir.»

Diye de mühim bir işaret yaptıktan sonra, Türkiyenin müstakbel hattı hareketini de şöylece hulâsa etmektedir:

«— Eğer bir taarruza maruz kalmazsak ve bizi taahhütlerimizi ifaya mecbur edici bir hâdise tekevvün etmezse istiyerek tuttuğumuz sulh yolunda nihayete kadar yürümek kararındayız.»

Belgrat toplantısına giderken ve Türk topraklarından ayrılırken Türk Hariciye Vekilinin bu sözleri Balkan devletleri üzerinde bilhassa derin bir akis uyandırmayı icap ettiren sözlerdir.

Belgrat toplantısında beklediğimiz, hiç şüphe yok ki ayni zamanda Şükrü Saracoğlunun beyanatında mündemic olan hakikatin kendisi, yani, Balkanların da «müteveккilâne bir âkıbet bekleme» yolunda yürümemesidir.

Teblike binbir müsbet veya makûs ihtimal ile Balkanların içinde veya kapısında fırsat beklemektedir. En basit vesile mütekabilen harbi Balkanlarda patlatabilir. Buna karşı da Balkanlıların reşit ve mümtaz bir siyaset zaferi ihraz etmeleri gerektir. Bu reşit ve mümtaz idrak ise birçok defalar yine bu sütunlarda izah ettiğimiz esaslara dayanır:

A— Her türlü toprak ve iktısadî menfaat mülâhazasını Balkanların Avrupa harbi karşısında bütünlüğünü temin edebilmek gayesile istikbale tehir etmek

B— Bitaraf bir blok kurmak

C— Askerî ve iktısadî kuvvetleri birleştirmek

D— Herhangi bir teceavüz karşısında müşterek hareket etmevi şimdiden kabul etmek ve hiçbir ecnebi devletin siyaset ve entrikasına kapılmamak.

Balkanlara harp gelirse zaten iki sebepten gelebilir. Bu sebepler, ya Balkan devletlerinin müteveккil ve münferit bitaraflıklarına; yahut da bir blok haline gelişin herhangi bir ecnebi politikaya temayülüne dayanacaktır. Her iki ihtimali de uzaklaştıracak olan tek vasıta ise bitaraf, müteyakkız, müsellâh ve kendi istiklâl ve bütünlüğünden başka hiçbir emel muhafaza etmiyen ve hiçbir tesire temayül göstermiyen bir blokun sür'atle kurulmasıdır. Belgrat toplantısının sadece umumî vaziyeti gözden geçirmesi ve bugüne kadar olduğu gibi bugünden sonrası için de sadece sulha sadakat çerçevesi içinde her devletin ayrı ayrı bitaraflıklarını muhafaza etmeyi kararlaştırması hiç bir ilerilik ve bugün olduğundan daha fazla bir kuvvet ve menfaat temin etmez. Hem bugünkü münferit bitaraflıkların devamında menfaati olan büyük devletlerin mevcut olduğu da hesaba katılınca 70,000,000 luk bir Balkan birliğinin teşekkülü behemehal zaruridir ve ancak böyle bir kuvvet her türlü ihtimali bertarfa edebilir.

Binaenaleyh, Belgrat toplantısı bu defa kendisinden beklediğimiz yüksek idraki ve yekpareliği behemehal göstermek ıztırarındadır. Aksi halde Balkanların istikbalinden gün, zaman tayin edemeksizin hakkile şüphe edilebilir.

Bulgar gazeteleri, bu görüşmenin Konsey ictimaı arifesinde vaziyeti daha ziyade tenvire medar olacağını yazıyorlar

Heyetler bugece Belgrada varmış bulunacaklar

Konseyin ilk toplantısı yarın!

Sofya 1 (Hususî)— Türkiye Hariciye Vekili Şükrü Sarcaoglu ve refakatindeki zevat ile Belgradı ve Majino hattını ziyarete giden gazeteciler heyetini hâmil tren mevsim dolayısile yolda bir teahhur olmazsa, bugün öğle üzere Sofya istasyonuna varmış bulunacaklardır.

Kral namına bir yaver, Başvekil Köseivanof, Türkiyenin Sofya sefiri, sefaret erkânı, Bulgar Hariciye nezareti erkânından bazı zevat, askerî bir kıt'a Türk heyetini istasyonda selâmlıyacaklardır.

Trenin istasyonda tevakkufundan bilistifade Başvekil Köseivanof Hariciye Vekilimizle görüşecektir. Başvekilin, hevetimizi Sofyadan ilerideki istasyonlardan birine kadar teşyi etmesi muhtemeldir.

Gazeteler, iki Vekil arasında yapılacak olan bu görüşmelerin, Balkan antantı konsey ictimaı arifesinde vaziyeti dhaa zivade tenvire medar olacağını yazmakta ve bu hususta memnuniyet beyan etmektedirler.

Konsey reisi Gafenko ile Hariciye Vekilimiz bir arada

BELGRAT BEKLİYOR

Belgrat 1 (Hususî)— Balkan antantı konseyi üç gün devam edecek toplantılarına yarın başlamaktadır. Müzakereleri takip etmek üzere birçok ecnebi gazeteciler buraya gelmiştir.

Alman iktısat müşaviri doktor Klodiusun Roma dönüşünde Budapeşteye uğrıyacağı ve bir nevi müşahit sıfatile Belgratta bulunacağı yazılmıssa da bu haber teeyyüt etmemiştir.

Konsey ilk toplantısını yarın öğleden sonra aktedecektir. Türkive Hariciye Vekili Sükrü Saracoğlu ile Yunan Başvekili General Metaksas Niş sehrinde birleşerek, yarın sabah burada bulunacaklardır. Romanya Hariciye Nzırı Gafenko da Bükresten hareket etmistir.

Bütün gazeteler konsey içtimaı ile mesgul bulunuvor.

HARİCİYE VEKİLİNİN DÜNKÜ BEYANATI

Hariciye Vekili dün hareketinden evvel Parkotelde gazetecilere aşağıdaki bayanatta bulunmuştur:

«Balkan Antantının mutat vi-

(Devamı 3 üncü sahifede)

Alman - Sovyet askerî ittifakı

Sovyet Hariciye Komiseri Berline gidiyor

Roma 1 (Radyo)— Moskovadan bildiriliyor: Hariciye Komiseri Molotof ile Sovyet Hava Kuvvetleri Komiseri yakında Berline gidecekler ve Sovyet - Alman askerî ittifakının esaslarını teshit edeceklerdir.

Kredi ve istikraz anlaşmaları

Hükûmetimizle Paris ve Londrada imza edilmiş ilan kredi ve istikraz anlaşmalarının metinleri ve bu anlaşmalara müteferri olan protokollar bugün avni zamanda Londra, Paris ve Ankarada neşredilmektedir.

Maarif vekili yarın gidiyor

Busabah şehrimizde tetkiklerde bulundu

Şehrimizde bulunmakta olan Maarif Vekili B. Hasan Âli Yücel tetkiklerine bugün de devam etmiştir.

(Devamı 3 üncü sahifede)

Ortaköyde yanan köşk

Dün akşam saat 19 raddelerinde Ortaköyde Ali Naci caddesinde Tücmardan Giritli Emin Safinin 105 numaralı 25 odalı büyük bir köşkten yangın çıkmış ve köşk içindekti esyalarla beraber tamamen yanmıştır.

Yapılan tahkikat neticesinde yangının kalörifer dairesinden çıktığı anlaşılmıştır. Köşk 13,000 liraya, kiracı olarak oturan Doyce bank direktörlerinden birinin eşyası da 15,000 lirava sigortalıdır.

Zarar ve ziyan 50 - 60 bin lira kadar. Yangın dört saat devam etmis. Vali ve Belediye reisi Lûtfi Kırdar da bizza tyangın mahalline giderek icabeden emirleri vermiştir.

Bu sefer Fin ordusu taarruza kalktı

Muharebeye girişen Rus kuvvetleri 20,000 kişi tahmin ediliyor

Sovyet tayyarelerinin bombaları altında cayır cayır yanan Fin şehirlerinden biri

Londra 1 (Hususî)— Finlandiyadan gelen haberlere göre, merkez cephesinde «Finlandiyanın boyu» denilen memleketin en dar mıntakasında yeni bir muharebe başlamıştır. Muharebeye girişen Rus kuvvetlerinin miktarı 20,000 tahmin edilmektedir.

Bu muharebede bu sefer Finlandiyalılar taarruza geçmiş bulunmaktadır. Fin ordusu Suonissalmide elde ettiği büvük zaferi tekrarlamak ümidindedir.

FİN ZAYİATI NE KADARMIŞ?

Londra 1 (Hususî)— Helsinkiden gelen haberlere göre, pasif müdafaa kumandanı General Aarne matbuata verdiği raporda bilhassa diyor ki:

«Fin milleti son aylrada olduğu kadar çetin bir mücadeleyi göğsleşmiye hiçbir zaman mecbur kalmamıştı. Bu mücadele, Finlandiyaya has olan birlik, cesaret ve fedakârlık zihniyetini bir kere daha göstermiştir. Fin milleti istiklâline ve hürriyetine el dokunduramaz. Bu muharebe medeni bir milletle düşmanlarımızın tatbik ettikleri harp usulleri arasındaki farkı da ortaya koymuştur. Düşman, cephe gerisinde askerî hedeflerle, sanayi merkezlerini, demiryollarını tahrip ile iktifa etmemiş, bütün insanî kaideler haricinde müdataasız ihtiyar, kadın, çoluk ve cocuğu öldürmüstür.

General bundan sonra 30 teşrinisanidenberi Fin zayiatının 373 maktul, 323 ağır, 584 hafif yarah olduğunu ilâve etmiştir.

(Devamı 3 üncü sahifede)

ÇEMBERLAYN'IN DÜNKÜ NUTKU

Şimdiye kadar söylenen nutukların en cesaret vericisi...

Almanya bu yaz 2,500,000 kişiyi daha silâh altına alacak

Londra 1 (Hususî) — Başvekil Çemberlayn Hitler'in Berlinde Sporpalasta söylediği notka bugün cevap verecektir.

Çemberlayn dün millî müdafaa komitesinin zivafetinde söylediği bir nutukta askerî vaziyeti şöyle hulâsa etmiştir:

«Gavri muhariplerden hiç biri bizden yana bir tehlike hissetmiyor. Çünkü biz yalnız kendimiz için değil, onlar için de harbediyoruz. Bitaraf devletlere de «harbe girin» veyahut «girmeyin» demiyoruz.

İngilterenin bugün 1,125,000 kişilik müsellâh bir ordusu vardır. Bu kuvvet gittikçe artmaktadır.

Tayyare imalâtı için yedi misli amele çalışmaktadır. Kanadada 80 tayyare karargâhı açılmıştır. 40 bin işçi çalışmaktadır. Binden fazla fabrika orduya elbise, kundura ve saire yetiştiriyor.

Top istihsali iki misline çıkarılmıştır. Bazı istihsal on mislidir.»

Çemberlayn en nihayet, harpten sonra teessüs etmesi beklenen vaziyetten bahsetmiş, ve «Harpten sonra Birleşik Avrupa devletlerinin teşekkülünü bekliyoruz. O zaman milliyetçi iktısadiyatçılıktan vaz geçilecek ve beynelmilel ticaret takviye edilecek, yaşayış seviyesi yükseltilecek ve istihlâk artırılacaktır.» demiştir.

Çemberlayn, Hitlerin dünkü nutkuna yalnız bir noktada işaret etmiş ve Berlinde yapıldığı gibi buradaki içtimaın gizli tutulmadığını, bilâkis bütün halka ilân edildiğini bildirmiştir.

KARŞILIKLI KUVVETLER

Londra 1 (Hususî) — «Sandey Dispeç» gazetesinin askerî muhar-

(Devamı 3 üncü sahifede)

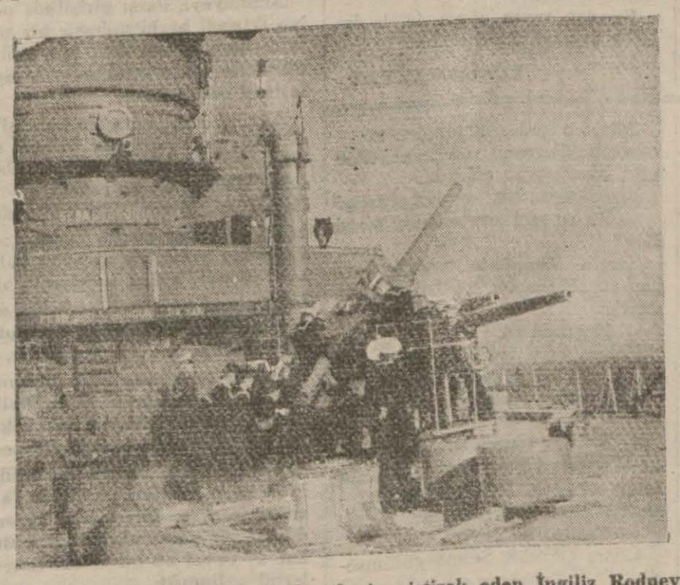

1854 senesinde Sivastopol muharebesine iştirak eden İngiliz Rodney zırhlısında top talimleri

Vazife kurbanı itfaiyecilerimiz

Yaralılardan Salâhaddinde dün gece öldü

Kurban bayramında Bostancıda vukua gelen bir yangından dönerken devrilen Kadıköy itfaiye arabalarından birinin içinde yaralananlardan Salâhattin de teessürle öğrendiğimize göre dün gece Haydarpaşa nümune hastansinde ölmüştür. Bu suretle bu müessif kazanın itfaiye ailesinden aldığı kurbanların sayısı ikiyi bulmuştur.

Pravda gazetesine İtalyanın cevabı

Roma 1 (Hususî) — Kont ciyanonun gazetesi olan Telegrafo Pravdanın İtalyanlarla alay eden geçen günkü yazısına cevap vererek diyor ki

«Sovyet gazetesinin neşriyatından infiale kapılmamalıdır. İtalyanlar, bilhassa İspanyada çarpışan İatlyanlar Sovyetlerin ciddî telâkki edilmemesi lâzım geldiğini anlamışlardır.»

KISACA

Niçin onlar ?

Majinoya gönderilen matbuat heyeti münasebetile gecen gün bu sütunlarda bir iki lâkırdı etmiştik. Sözlerimiz bizim mahudu fvekalâde mütehayyiç etmiş olacak ki bu sabah koşa koşa bana geldi ve.. daha terini soğutmadan şöyle dedi:

— Öğrendim?.

— Neyi?.

— Hani şu «Majino» ya gidecek gazetecilerin niçin tercih edildiklerini...

Ve.. ne diyeceğimi beklemeden devam etti:

— Hüseyin Cahidi Türkiyeyi Almanya ile tutusturmamak için, Falih Rıfkıyı Ulusu biraz dinlendirmek için, M. Zekeriyayı Finlandiya muvaffakiyetleri dolayısile âsâbı biraz düzelmek için, Nadiri, Yunus Nadiyi her gün başmakale yazmıya teşvik etmek için gönderiyorlar?.

Güldüm,

— Fena değil!.

Dedim ve.. ilâve ettim:

— Bu da bir politika..

Yol vergisi kazanca göre alınacak

Bedenî mükellefiyet kalkıyor, çalışan kadınlar da vergi verecek

Yol vergisinin tahakkuk şeklinin değiştirilip vatandaşların varidatlarına göre alınacağını haber vermiştik.

Nafıa Vekâleti bu hususta hazırladığı yeni bir kanun lâyihasını Başvekâlete vermiştir.

Yol vergisini kazancı çok olan vatandaşlar için 15 liraya kadar çıkaran ve bu vergiyi çalışan kadınlara da teşmil eden lâyiha; 10 yılda tahakkuk ettirilecek olan bir «şose ve köprüler» programı» na istinat etmektedir.

YOL VERGİSİNİN YENİ NİSBETLERİ

Yeni kanuna göre yol vergisi vatandaşlarımızdan her vilâyette tahsil olunacaktır. Aylık varidatları 27 liradan 75 liraya kadar olanlardan 6 lira, 75 - 125 liraya kadar olanlardan 9 lira, 125 - 200 liraya kadar olanlardan 12 lira, 200 liradan yukarı olanlardan da 15 lira yol vergisi alınacaktır.

Emlâk ve irat sahiperi ile, çalışan ve kazanan her kadından da ayni nisbetlerde yol vergisi tahsil olunacaktır. Bu verginin halen «bedenî» olan mükellefiyet esası da yeni lâyiha ile «nakdiye tahvil olunmaktadır. 10 senelik yol programımızın tahakkukuna 100 küsur milvon lira sarfolunarak faalivetle başlanacaktır.

Son Telgraflar

Alman gemileri niçin çağırıldı ?

Paris 1 (Radyo Paris)— Hitlerin, harp ilânı üzerine bitaraf limanlara iltica eden Alman tüccar gemilerinin, her türlü tehlikeye rağmen Alman limanlarına dönmesi emrini vermesinin sebebi şudur:

Bu gemilerde bulunan eşya, yiyecek ve iptidaî maddelerden ve bu gemilerin demir ve çelik aksamından istifade... Almanya; bu gemilerin bir kısmı batırılsa veya müttefikler tarafından zapt ve müsadere olunsa bile büyük bir kısmının Alman limanlarına avdet edeceği kaanatindedir.

(Diğer Telgraflar 3 üncü Sayfamızdadır)

HÂDİSELER KARŞISINDA
Son Telgraf

PASTIRMA KOKUSU VE FİATI

Geçen gün bir ahbap evinde, pastırma mevzuu ortaya atılmış, hararetli hararetli konuşuluyordu. Şikâyet edilen nokta, pastırmanın pahalılığı idi. Orada öğrendiğime göre, Çarşı pazara uzak semtlerdeki büyük bakkallarda, bu nesnenin fiatı 120 kuruş imiş! Pahalı, diyorlar. Pastırma da Avrupadan, Amerikadan gelmiyor ya...

Pastırmayı ben de severim. Yalnız kokusu fenadır. İyi, yumuşak, gön pastırma olursa, yumuşacık ekmekle yenir. Fiatının artmasına bakılırsa, bundan sonra, bu mübarek metaın kokusu daha çok tahammül edilmez bir hal alacak!

BU RADYOLAR NE OLACAK?

Almanyada, radyolar üzerine konan yasak, artık kökünden halledildi. Evvelce, her istasyonu dinlemek müsaadesi yoktu. Şimdi de, radyo makinelerini bütün bütün yasak etmişler. Yirminci medeniyet asrının bu harikulâde eserine, bütün Almanlar veda ediyorlar.

Peki amma, o memleketteki on binlerce, belki de yüz binlerce radyo makinesi ne olacak?. Denize mi atacaklar? İdam mı edecekler, hudut haricine mi gönderecekler, temerküz kampında hapis mi edecekler?. Merak ediyorum, doğrusu..

REÇETE OKUYAMAMAK BİR NOKSAN MIDIR?

Eczacılar da, kendi mesleklerinde yeni yetişen gençlerden şikâyetçi.. Geçen gün kongre yapmışlardı. Bir eczacı yana yakıla şöyle diyordu:

— Staj için yanımda çalışan delikanlı, henüz reçete okumasını bilmiyordu.

Nedense, ediplerin gençlerinden tutun da, her mesleğin genç müntesiplerine karşı başlamış bir hücum var.

Fakat, bizce, bir genç eczacının reçete okuyamaması o kadar mühim bir noksan değildir. Çünkü, müstahzarat, yani hazır ilâçlar o kadar çağalıyor ki, yakında, eczacılara yapacak iş kalmıyacak... Eczaneler attar dükkânı halinde, kutu ile bir takım «meçhulât» bize satıp duracaklar..

İHTİKÂR EN ÇOK NEREDE OLUR?.

Bir gazetede memleket havadisleri arasında okudum: Nevşehirde ihtikâr varmış... Diğer Anadolu şehirlerinde değil de, neden Nevşehirde ihtikâr olduğunu düşünmeğe bile lüzum yok.. Çünkü, her yeni şehirde, her yeni semt ve mahallede ihtikâr şarttır. «Nevşehir» in manası da yeni şehir demek olduğuna göre, ihtikâr tabiatile olacaktı. İstanbula baksanıza... Yeni kurulan mahalle ve semtlerde, yeni meydana gelen sayfiye yerlerinde, herşeyin fiatı eski mahallelerden bir misli fazladır.

GENÇLERLE ŞAKA EDİYORUM DİYE...

Genç bir kadın okuyucum, genç ediplerle fazla şaka ettiğime bakarak, benim, gençliğe çoktan veda etmiş, hasretzede bir pirifani olduğum hükmünü ortaya çıkarıyor. Sayın okuyucum, bu telmihini neye istinaden yapmıştır, bilmiyorum. Benden, asıl yaşımın kaç olduğunu yazmaklığımı istiyor. Maalesef, bu arzuyu yerine getiremiyeceğim. Yalnız, şunu hemen kaydedeyim ki, yaptığı tahminden çok daha gencim..

Anlaşılıyor, değil mi, sayın bayan?.

AHMET RAUF

Buğdayı mürakabe

Harice gönderilecek tekmil buğdaylar kontrol olunacak

Türk buğdayının yabancı memleketlere ihracının murakabeye tâbi tutuması kararaştırılmıştır.

Bu maksatla hazırlanan yeni bir nizamname Heyeti Vekilece kabul olunmuştur. Bu nizamname 15 temmuz 1940 tarihinden itibaren meriyet mevkiine girecektir.

Yalnız gayri safi 5 kiloya kadar gönderilecek olan nümuneler Türkiyenin şark ve cenubunda hem hudut memleketlere veyahut Adalar denizindeki tekmil adalara Girit ve Kıbrıs da dahil olmak üzere sair Türk sahillerine mücavir olan adalara 30 tona kadar ihraç olunacak buğdaylar.

Yolcuların beraberlerinde 100 kiloya kadar götürülecek olan buğdaylar.

Ticarette tağşişin men'i kanununa göre, yapılacak olan bu mürakabeden hariç bırakılacaklardır.

Kontrol işleri Ticaret Vekâleti tarafından yapılacak ve kontrol merkezleri de şehrimiz ile, Samsun, Bandırma, Tekirdağ, İzmir, Antalya ve Mersin, İskenderunda olacaktır.

Diğer taraftan ihracata mahsus buğdayların temizlendiği ve muhafaza olunduğu fabrika, depo, anbar ve siloların haiz olmaları lâzım gelen sıhhî ve teknik şartlar İktısat, Ziraat, Sıhhat ve İçtimaî Muavenet ve Ticaret Vekâletlerince müştereken yapılacak olan bir talimatname ile tayin olunacaktır.

Buğdayların kokusuz ve yüzde yarımdan fazla filizli taneyi ihtiva etmemesi icap etmektedir.

Bu nizamnameye muhalif hareket eden tüccar ve satıcılar Cumhuriyet müddeiumumiliklerine teslim olunacaklardır.

Tecrübe sayımı

Mayısta Bakırköyden başka İskenderunda da nüfus tahriri yapılacak

Teşrinievvel ayında şehrimizde ve memleketimizin her tarafında yapılacak olan umumî tahriri nüfus hazırlıklarına devam olunmaktadır. Yurdun tekmil vilâyetlerinde iki aydanberi bu maksatla başlanmış bulunan «Numerotaj» işlerinin nizamı dairesinde ve büyük bir hızla yürüdüğü dahiliye Vekâletine bildirilmiştir,

Şehrimizdeki faaliyet de her ay muntazaman Vekâlete bildirilmektedir.

Diğer taraftan istatistik umum müdürlüğü mayıs ayında Bakırköy kazasında yapılacak olan tecrübe sayımından maada, ayni ay içinde Hatay vilâyetimizin merkezi olan İskenderunda da bir tecrübe sayımı icra olunmasını kararlaştırmıştır.

Bu yılki tahriri nüfus; tertibat ve toplanacak olan malûmat itibarile geçen tahriri nüfusun ayni olacaktır. Yalnız öğrendiğimize göre bu sefer, mesleğe ait suallerin daha mufassal olarak sorulması kararlaştırılmıştır. Bunun için suallere yeni bir şekil verilecektir.

—ooo—

Beyoğlu posta ve telgraf idaresi tamir edilecek

Posta telgraf ve telefon müdürlüğü şehrimizdeki posta, telgraf ve telefon merkezlerini tamir faaliyetine devam etmektedir. Bu cümleden olmak üzere Beyoğlu posta, telgraf ve telefon merkezi de 8000 lira sarfolunarak yeni bir şekle sokulacaktır.

Bu işe önümüzdeki ayın 15 inde başlanacaktır.

—ooo—

Efganistan bizden bazı malûmat istedi

Efganistan hükûmeti memleketimizin mülkî ve idarî taksimatı ile tekmil kanunlarımız hakkında malûmat istemiştir.

Hariciye Vekâleti kanalile talep ve rica olunan bu malûmat alâkadarlarca hazırlanmaktadır.

Tek çıkar yol

Şu yeni yapılan Gazi köprüsü, bir hâdise oldu. Çünkü, bu köprüyü görenler biliyorlar ki, inşaat hiç de parlak olmamıştır. Hele üzerindeki tahta parkelerin fırlaması, bir harikadır. Müteahhit, bu parkelerin tamirini kabul etmedi. Şimdi, öğreniyoruz ki, belediye, kendi vesaitile bu parkeleri tamir edecek, sonra müteahhidin hesabından kesecektir. Bu hareket, en iyi ve çıkar yoldur.

Bundan sonra olsun, böyle işlerde daha dikkatli olalım.

BÜRHAN CEVAT

Ne yapmalı, şaşırdık

Bizim işimiz ne kadar zor... Her gün mutlaka bir şeyler söylemek, bir hâdiseden, bir vatandaştan; veya birkaç hâdise ve bir kaç vatandaştan bahsetmek lâzım. İnsanların tabiati iktizasıdır: Kendisinden iyi bahsederseniz, hoşlanır; kötü bahsederseniz, kızar. Her kızan adam, kaybettiğiniz bir dosttur; o, size kırılmıştır, düşman kesilmiştir.

Fakat, hâdiseler etrafında fikrinizi söylerken, o davanın âmili ile bittabi temas etmek mecburiyetindesiniz. Filân iş fena olmuştur, demek, o şi yapan adam fena yapmıştır, demek değil midir?.

Bir kısım dostlar vardır. nasihat ederler:

— Fazla sert, hırçın yazıyorsun, muhitini kırıyorsun.. Dikkat et..

Bazıları da akıl öğretir:

— Dünyada sen mi kaldın doğrucu?. Biraz daha vurdum duymaz olmalı.. Nene gerek..

Yahut da aksi olur. Güzel bir iş karşısındasınız. Hâdiseyi beğendiğinizi, dolayısile iyi fikirlerinizi yazacaksınız. Hâdseyi beğendiğinizi yazmak, âmilini methetmek demektir.

Bu sefer, karşılaştığınız ilk muhatabın şüpheli nazarları üzerinizde toplanmıştır:

Yine hulûs çakıyordun.. Methet bakalım..

Bir başkası şöyle der:

— İnsan insana lâzımdır. Ne yaparsın, dünya..

Bir diğeri:

— Dalkavukluk dünyası... Ne yaparsın, birader?. Fakat, ustalıkla yapmalı..

Sinirlisiniz; yapılacak hareket susmaktır. Bir iki gün, ne etliye karışırsınız, ne sütliye.. Suya sabuna dokunmıyan mevzularla gününüzü geçirirsiniz.

Bu sefer, arkanızdan şöyle fısıldarlar:

— Ne sinsidir, o.. Hiç, ağzını açar, konuşur mu?.

REŞAT FEYZİ

Erzincan valisi mezuniyet aldı

Erzincan valisi B. Osman Nuri Tekeliye bir ay mezuniyet verilmiştir. Şehrimize gelmiş bulunan mezun valiye bu müddet zarfında Erzunrum vali muavini Hilmi Balcı vekâlet eedecektir.

—ooo—

Yeni noter nizamnamesi

Yeni noter kanunu mucibince hazırlanması icabeden noterler nizamnamesi tamamlanmıştır. Bu yeni nizamname tetkik olunmak üzere dün Şûrayı Devlete gönderilmiştir.

Küçük el tezgâhları

İktısat Vekâleti dokumacılığı teşvik için parasız makine verecek

İktısat Vekâleti; memleketimizde dokumacılığı teşvik etmek ve bilhassa küçük el tezgâhlarındaki dokuma istihsalâtını artırmak maksadile yeni tedbirler almaktadır. Bu mevanda Vekâlet, Avrupadan hususî makineler getirtip bunları köylülere ve küçük dokumacılara parasız tevzi etmeğe karar vermiştir.

«Dink» tabir olunan makineler dokuma mensucatın bilhassa metanetini arttırmağa da yaramaktadır. Nümune olarak Vekâlet tarafından getirtilen bir Dink makinesi Etimes'ud'a konmuştur. Buradaki tecrübelerden alınacak neticelere göre mezkûr makinelerden fazla miktarda getirtilip tevziata başlanacaktır.

Ayrıca dokumacıların himayeleri için de yeni ve esaslı tedbirler alınacaktır.

Diğer taraftan şehrimizdeki mensucat fabrikatörleri de evvelki gün Feshane fabrikasıda bir toplantı yapmışlardır.

Bu ictimada mensucat fiatlarının indirilmesi etrafında alınması icabeden tedbirleri görüşmüşlerdir.

—ooo—

Kahveciler de toplanamadılar !

Kahveciler, kıraathaneciler ve küulsüz meşrubat satan gazinocuların evvelki gün toplanacak olan umumî heyet içtimaı da; kimse gelmemesi yüzünden yapılamamıştır.

Bu münasebetle toplantının 9 şubat cuma günü saat 14 - 15 arasında Türbedeki esnaf cemiyetleri merkezinde tekrar yapılması zarurî görülmüştür.

—ooo—

Emanetçilerin şikâyeti

Karadeniz limanları ile İstanbul arasında eşya götürüp getiren emanetçilerle Danizyolları idaresi umum müdürlüğünün ihtilâfı devam etmektedir.

Umum müdürlük bunların 150 kilodan fazla mal götürmesine izin vermediği gibi esyaları ambarlara sokup manifestoda da istemeği kararlaştırmıştır.

Halbuki taşıdıkları eşyaların kırılacak ve bozulacak mallar olduğunu söyiyen emanetçiler bunu doğru bulmamaktadırlar. Sayısı oldukça kabarık bulunan emanetçilerin bu yüzden işsiz kalmamaları için hâdiseye Münakalât Vekâletinin el koyup keyfiyeti tetkik ettireceği anlaşılmaktadır.

DIŞ POLİTİKA

Romanyada neler oluyor ?

Yazan: AHMET ŞÜKRÜ ESMER

Alman tecavüz politikasının ağırlığı, ansızın, garbi Avrupada Holanda üzerinden şarki Avrupaya, Romanya üzerine intikal etmiştir. Romanyada neler oluyor? Olan şeylerin bir kısmını biliyoruz: Romanya hükûmetinin memleketteki petrol istihsalini ve tevziini kontrol etmek üzere bir petrol ofisi teşkil etmiştir.

Bu mevzu üzerinde bir haftadanberi gelen haberler üç kısma ayrılır:

1— Romanya hükûmeti, petrol ofisinin kurulmasındaki hedefi, memleketteki petrol istihsalini arttırmak maksadına atfetmektedir. Romen gazetelerine göre bu teşkilâtta başka bir maksat aramak abestir. Petrol Romanyanın en ehemmiyetli ihracat malıdır. Halbuki son seneler içinde petrol istihsali azalmaktadır. Romanya istihsali arttırmak için tedbir almaktadır. Alacağı bu tedbirler, şirketlerle Romen hükûmeti arasındaki münasebetleri değiştirmiyecektir. Ve bu, Romanya hükûmetinin dahilî işidir. Kimsenin buna müdahaleye hakkı yoktur.

2— İkinci bir rivayete göre, Romanya hükûmeti, bu teşkilâtı, Almanyaya fazla petrol satabilmek içindir ki kurmaktadır. Fakat bu fazla satış ancak normal ticaret yollarile yapılacaktır. Almanya tarafından siyasî tazyik yapılmamıştır. Romanya siyasî ve iktısadî istiklâlinden en ufak bir fedakârlıkta bulunmuyor.

3— Havasın verdiği bir habere göre yeni teşkilât Romanyanın Alman himayesine girmesinin başlangıcı oacaktır. Şöyle ki:

a— Almanyanın garantisi altında bir Romen - Sovyet ademi tecavüz paktı aktedilecektir.

b— Romanya ordusunu terhis edecek ve memleketin istihsalâtı ile istihlâkâtının ve şimendifer nakliyatının Alman kontrolü altına girmesine muvafakat edecektir.

Biz kendi hesabımıza filiyat sahasında tahakkuk ettiğini görmedikce, bu sonuncu rivayetin doğru olduğuna inanmayız. Bununla beraber, Romanya ile Almanya arasındaki ticaret münasebetlerinin yeni bastan tanzim edilmekte olduğu da doğrudur. Ve Almanyanın bu münasebetleri tanzim ederken, Romanya üzerine azamî tazviki yaptığı da muhakkaktır. Filhakika, bugünkü şartlar Almanyanın böyle bir tazyik yapmasına da müsaittir. Esasen Almanlar, Romanyayı böyle bir yola getirmek maksadile bu şartları kendileri hazırlamış bulunuyorlar. Aylardanberi Sovyetlerin Romanyayı istilâ edeceklerinden bahsediliyor. Macaristan Romanyaya karşı tahrik ediliyor. Bulgaristan aynı maksat uğrunda kullanılıyor. Eğer bu tazyik neticesinde Romanya Almanyanın iktısadî hâkimiyeti altına girmeyi kabul edecek olursa, bu devletin her üç komşusu da Almanların manevralarına kurban olduklarını anlıyacaklardır. Bilhassa Macaristan ve Bulgaristan göreceklerdir ki, Almanyanın, Romanya üzerindeki Macar ve Bulgar iddialarını terviç etmesi, sırf, kendi büyük manevrasını çevirmek maksadına matuftur.

Romanyaya gelince; gerçi Romenler yaptıkları işin kendi bilecekleri bir mesele olduğunu söylüyorlar. Bunda şüphe yoktur. Fakat şu da doğrudur ki Avrupadaki yirmi kadar müstakil devletin her biri, kendisine olan yakınlığı nisbetinde diğerinin mukadderatile alâkadardır. Bir devletin kendi iradesile bile olsa, istiklâlini feda etmesi bugünkü beynelmilel münasebetlerin istinatgâhı olan muvazeneyi bozar. Romanyanın böyle bir harekette bulunduğunu söylemek istemiyoruz. Ve farzı muhal böyle bir harekette bulunsa, buna karşı mukabele edileceğini de iddia etmiyoruz. Fakat bir devletin siyasî ve iktısadî istiklâli yalnız o devleti değil, başkalarını da alâkadar eder demek istiyoruz. Sonra Balkanlara doğru istikamet alırsa, nazî tahakküm politikasının nerelerde duracağı malûm değildir. Bu itibarladır ki Romanyada olup bitenler, her tarafta, fakat bilhassa Balkanlarda en yakın bir alâka ile takip edilmektedir.

Ekmek meselesi

Belediye reisliği, toprak mahsullerinden alınıp da un halinde kullanılan buğdayların valnız şehrin ekmek ihtiyacı için sarfolunabileceğini alâkadarlara bildirmiştir.

Bu unları fırıncıların başka yerlere sarfedip etmedikleri tetkik olunmaktadır.

Ayrıca belediye bu unlarla imalâtı daimî kontrol altında bulunduracaktır.

ADLİYE — POLİS

4 buçuk sene ağır hapis

Dün Ağırceza mehkemesinde bir tecavüz hâdisesi neticelendirilmiştir:

Davanın suçluları; Ferit ve İsmail Hakkı isimlerinde iki kişidir.

İddiaya göre bunlar geçenlerde bir akşam sarhoş bir vaziyette Balatta dolaşırlarken Yasef adında bir Yahudi çocuğunun çikolata sattığını görmüşler ve yanına yaklaşarak bir kaç çikolata satın almışlardır.

Bu esnada Yasefi de beraberlerine alıp bir gezme yapmayı tasarlıyan iki kafadar küçük çocuğa bu teklifi yapmışlarsa da razı edememişlerdir.

Bunun üzerine bir otomobil tedarik etmişler, küçük çikolatacıyı içine atarak kaçırmışlardır.

Ağırceza mahkemesi dünkü celsesinde bu hâdiseyi sabit görmüş ve suçluları 4 er buçuk sene ağır hapse mahkûm etmiştir.

Kendileri ayrıca Yasefin babasına da 50 şer lira tazminat ödiyeceklerdir.

Sarhoş dolaşan birini soyanlar

Sarhoş bir vaziyette dolaşan Ertuğrul adında birinin palto, şapka ve saatini aşırmaktan suçlu Adem Tahsin isimli iki hırsızın muhakemelerine dün Ağırceza mahkemesinde devam olunmuştur.

Neticede mahkme cürmü sabit yörmüş ve suçlulardan Ademin 1 ay, 20 yün müddetle ağır hapsine, Tahsinin de 1 ay, 15 yün mahpusiyetine karar vermiştir.

Hırsızların çalmış oldukları bu malları satın almaktan suçlu olarak mahkemeye verilen Hakkının çalınan malları bile bile satın aldığı sabit olamadığından beraetine karar verilmiştir.

KÜÇÜK HABERLER

★ Şehir meclisi bugün öğleden sonra toplanacaktır. Diğer taraftan iki ay evvel vefat eden meclisteki Çatalca azası Hayrinin yerine de bugün Çatalcada intihap yapılmaktadır.

★ Eyüp civarındaki tuğla fabrikalarından birinin muzır dumanlar neşrettiği için kaldırılması kararlaştırılmıştır.

★ Şehrimizde bulunan Münakalât Vekâleti Müsteşar muavini Mahmut Nedim, bilhassa liman işçilerinin birikmiş olan 18 bin lira paraları meselesi ile meşgul olmaktadır.

★ Dünden itibaren Gaziköprüsü parkelerinin tamirine belediyece başlanılmıştır.

Keskin sirke küpüne zarar

Küçükpazarda kendisinden kahve ve şeker satınaldığı Bedri isimli bir bakkalı bunların paralarının istenmesinden müteessir olarak yumruklayıp döven Abdüllâtif adlı bir kahveci dün Sultanahmet 3 üncü sulh ceza mahkemesine verilmiştir.

Neticede cürüm sabit görülmüş ve 1 ay hapsolunmasına karar verilmiştir.

Avrupa Harbinin Yeni Meseleleri

Berlini bombardıman etmek

Almanyaya karşı girişilmiş olan iktısadî harbi müessir bir surette devam ettirmek için müttefiklerin takip ettikleri yol şöyle tarif ediliyor:

Almanyanın hariçten kendisine yarıyacak ne varsa tedarik edilmesine mümkün olduğu kadar mâni olmak. Geçen seferki harp ile bu seferki arasında bu itibarla da ne kadar büyük farklar olduğu her vesile ile mevzuu bahsolmaktadır. Fakat meşhur bir İngiliz muharriri 939 harbinin neticelendirilmesini başka bir noktai nazardan tetkik etmektedir.

Tarihi ve romanlarile meşhur olan İngiliz muharriri H. G. Wells Avrupa harbi başlıyalıberi vakit vakit günün meselelerile de meşgul olmaktadır. Meselâ müttefiklerin harp gayeleri ne olmak lâzımı geleceğine dair yazdığı şayanı dikkat bir yazısında bundan birkaç ay evvel bu husustaki fikirlerini anlatmıştı.

Şimdi de yeni bir makalesile doğrudan doğruya Berlin üzerine yürünerek havadan Alman payıtahtının bombardıman edilmesinde artık tereddüt gösterilmemesini ileri sürmektedir.

İngiliz muharririnin dediklerinden bir hulâsa çıkarmak lâzım gelirse şu birkaç noktayı müdafaa ettiği anlaşılır. Bugün Avrupada milletlerin hayatı tamamile altüst olmuştur. Yalnız Fransada, İngilterede, Lehistanda değil, İsveçte, Holandada, Belçikada da böyle. Hayatın intizamını böyle bozulmak yalnız harbe girmiş olan memleketlere mi münhasır kalmıştır?. Hayır.. Bitaraf İsveç, Holanda ve Belçikada bugün endişe içindedir. Büyük küçük bütün bu memleketlerin böyle endişe içinde kalmalarına sebep nedir?. Çünkü ergeç taarruza uğrıyacaklarını düşünüyorlar da ondan.

O halde Almanya üzerine havadan yapılacak şiddetli bir taarruz Almanların bundan sonra öteyeberiye, konuya komşuya taarruz etmelerine mâni olacak en kestirme bir hareket olacaktır. 80 milyon Alman ancak bu suretle hal ve vaziyetini düşünerek dünya işlerinde bundan sonra sulh yollarından yürümeğe bakacaklardır.

M. Wells kendisinin ötedenberi sulh adamı olduğunu, fakat hayali değil bir hakikat olarak sulhu istediğini, sulha varmak için de ancak böyle hareket etmek zarurî olduğunu söylüyor. Buna mukabil Alman tarafı da dolayısile cevap vermekten geri kalmamıştır. Şöyle ki:

Berlin üzerine düşecek 1 bombaya mukabil Londraya 10 bomba atılacağını ileri sürmektedir. Bununla beraber Mareşal Göring de, harp başladığı zaman, eylâlde böyle söylemişti. Londra üzerine bomba yağdırılacağı sözlerine karşı İngiliz muharriri bir cevap daha vererek İngilizlerin bunlardan korkmıyacağını söylemekte ve netice olarak da şuna varmaktadır: Harp harptir. Artık bu işi sonuna erdirmek lâzımdır; diyor. İngiliz muharririnin fikrince Almanya üzerine bomba yağdırmak Almanları aç bırakmağa uğraşmaktan daha kestirme olacaktır.

İngiliz muharriri görülüyor ki iktısadî harbin uzaması ile değil, doğrudan doğruya harp hareketile ve bilhassa havadan hücumlarla işin bitirilmesi taraftarı.

ALİ KEMAL SUNMAN

Yazan: İskender F. SERTELLİ

BAR ÇİÇEKLERİ

No 59

Selma elindeki çay kadehini heyecanından az kaldı yere düşürecekti.

— Ne zararı var, a canım?. Tehlikeyi savuşturmak için yazıverelim. Bundan ne çıkar?

— Aman yrabbi! Cemil yüzünden neler geldi başıma. Gece sarhoş oldum.. Sızdım.. Şimdi de Semih beyle karı koca imişiz gibi, tel beyannamesini doldurmak. Vallahi bunları düşündükçe, nasıl olup da çıdırmadığıma şaşıyorum.

Semih soğukkanlılığını muhafazaya çalışarak beyannameleri yazıyordu.

Madam Eliza, Selmanın omuzunu okşadı:

— Burası çok namuslu bir oteldir, yavrum! Bunlar her zaman olur şeyler. Kâğıd üstünde yazmakla hemen evlenmediniz ya?

Selma pencerenin önüne gitti.. Dalgın dalgın denize bakıyordu. Bir aralık pansiyon sahibine sordu:

— Yukardakiler de karı koca gibi mi dolduracaklar bu kâğıdı..

— Şüphesiz. Onlar çoktan doldurdular ve polisler gelmeden çıkıp gittiler.

— Ne dedim?. Gittiler mi?.

— Evet. Cemil Beyin acele bir işi varmış. Telâşla çıktılar.

Semih başını çevirdi:

— O halde biz de hazırlanalım, Selma hanım! Muhakkak ki, Cemil, Şebboyu savdıktan sonra Baltalimanına, beni aramağa gidecektir.

Selma tekrar ümitlendi.. Gözlerinin içi gülmeğe başladı.

— Pekâlâ. Hazırlanalım.

Semih kâğıtları doldurmuş, imzalamış ve pansiyon sahibine vermişti.

Biraz sonra otelden çıktılar.

Selma:

— Bir taksi bulabiecek miyiz?

Diyordu. Semih:

— Merak etmeyin, dedi, biraz yürüyelim. Yoldan çeviririz.

— Acaba, Cemil Sebboydan ayrılır ayrılmaz Baltalimanına gider mi dersiniz?

— Muhakkak.. Muhakkak gider. Çünkü bana söz verdi. Sizi yanımda görünce kimbilir ne kadar sevinecektir.

★

Vicdan azacı..

Balta limanına çabuk gelmişlerdi.

Selma, Ferit paşanın sarayına girer girmez Cemil ile karşılaşacağını umuyordu.

Semih Kâmran kapıda duran uşaklardan birine sordu:

— Beni arıyan var mı?

— Hayır beyim.. Kimse aramadı.

— Paşa burada mı?

— Hayır. Bu sabah efendimiz çağırtmıştı. Erkenden otomobiline bindi.. Yıldıza gitti.

Semih, Selmaya döndü:

— Henüz gelmemiş. Biraz beklersiniz. Daha vakit var. O halde öğleden sonra gelir.

Semih Selmayı kendi dairesine götürmüştü.

Merdivenden çıkarken harem ağalarından birile karşılaştı. Semih haremağasına:

— İzmirden kızkardeşim gelmiş. Bize iki kişilik öğle yemeği gönderiniz..

Diyerek. Selmanın vüzüne baktı.

— Yemek vaktine de yarım saat var. Biraz geç kalmısız.

Haremağası hürmetkâr bir tavırla başını eğerek:

— Peki beyim..

Dedi.. Semih geniş bir koridorun solunda denize bakan odalardan birinin önünde durmuştu.

— İşte, burası benim yatak odamdır. Mesai odam da paşanın mesai odasına yakındır.

Dedi. Odadan içerive girdiler.

Burası geniş yaldızlı koltuklarla döşenmiş.. Sağ kösede bir karyola ve komidini görünen büyük bir oda idi. Denize bakan üç penceresi vardı.

Selma o kadar kendinden geçmişti ki.. Burasını yadırgamıyordu bile. Mantosunu çıkardı..

Başını açtı.. Bir koltuğa oturdu.

— Bir su emreder misiniz Semih Bey?

Semih, komidinin üstünde duran sürahiden bir bardak su doldurdu:

— Buyurunuz..

Selma suyu içerken, Semih zile bastı.. Bir odacı geldi. Semih, Selmanın yanında odacıya şu emri verdi:

— Kapıya tenbih et.. Beni mühendis Cemil Bey isminde biri görmeğe gelecek. Kendisini bekletmeden buraya getirsinler.

— Başüstüne beyim.

Odacı çıkınca, Selma gülümsedi:

— Alâkanıza ve insaniyetinize nasıl ne suretle mukabele edeceğimi bilmiyorum, Semih Bey! Siz, çok kibar, çok nazik ve bilhassa çok merhametli bir insansınız.

— Estağfurullah, hanımefendi. Ben arkadaşlık vazifemi yapıyorum. Cemili çok severim. Onu, gittiği yoldan geri çevirmek, ona mes'ut bir yuva hazırlamak istiyorum.

Selmanın karşısındaki koltuğa ilişti..

Sigarasını yaktı:

— Eğer Cemil bugün gelmezse, benden ziyade kendini aldatmış olacaktır. O zaman kat'iyetle hüküm verebiliriz ki, o, Sebboydan ayrılmak imkânını bulamamıştır.

(Devamı Var)

Son Telgraflar

Belçika erkânı harbiye reisi çekildi

Brüksel 1 (A.A.)— Nazırlar meclisinin ictimaından sonra neşredilen bir tebliğde ordu umumi erkânıharbiye reisi Generl Van Den Bergen'in istifa etmiş olduğu bildirilmiştir.

General, fili bir komutanlık deruhde etmek üzere vazifesinden affını Kraldan rica etmiştir.

Bu istifa, bütün mehafilde büyük bir sürpriz tevlit etmiştir. Bu bapta bir güna izahat verilmemektedir. Fakat iyi malûmat almakta olan mehafil, General Van Den Bergen'in bu kararı şahsî sebep - lerden dolayı vermiş ve harici hiç bir tazyik altında kalmamış olduğunu beyan etmektedir.

General Denis, General Van Den Bergen'in yerine General Michsels'in tayinini teklif tasavvurunda olduğunu meclise bildirmiştir.

Macar meclisinde hâdiseler oldu

Budapeşte 1 (A.A.) — Dün meb'usan meclisi, nazi meb'uslardan Mesko'nun bir iştizah takririni dinlemiştir. Mumaileyh, «Oklu haç» teşekkülüne mensup Macar naziler ine şiddetle hücum etmiştir.

M. Mesko, Gençler de bir takım nazi tedhişçilerinin taarruzuna uğramış ve bunların ekserisi tevkif edilmiş idi.

Celsede naziler arasında bazı hâdiseler zuhur etmiştir. Mecliste kavga çıkmak üzere olduğundan meb'uslar, dağılmışlardır.

İki meb'us da düello edecek

Budapeşte 1 (A.A.)— Meb'usan meclisi koridorunda «Oklu haç» teşekkülüne mensup meb'uslar - dan Szechenyi, teşekkülden ayrılmış olan meb'us Raczın elini sıkmak istemediğinden mumaileyh tarafından tokatlanmıştır. Bu iki meb'us düello edeceklerdir.

Transilvanyadaki Macarlara dair...

Budapeşte 1 (A.A.)— Meb'usan meclisinde hükûmet fırkasına mensup meb'uslardan Vajana, Hariciye nazırına hitaben bir istizah takriri vererek Transilvanyada yerleşmiş olan ilk Macarların bugünkü ahfadının tahammül edilemez bir vaziyette kalmış olduklarını bildirmiştir.

Bu meb'usa göre Romen memurları mütemadiyen bu Macarlara müsamahası kabil olmıyan fena muameleler etmektedirler.

Almanyada kıymetli taşlar hakkında emirname

Berlin 1 (A.A.)— Bir emirname bütün vatandaşların meşru sahibi oldukları kıymetli taşlarla inciler hakkında beyanname vermeğe mecbur olduklarını ve bundan böyle bu gibi taşlarla incilerin satılması için salâhiyettar makamattan ruhsat alınması lâzım olduğunu natık bulunmaktadır.

Bu sefer Fin ordusu tarruza geçti

(1 inci sahifeden devam)

BİR SOVYET FIRKASI MÜŞKÜL VAZİYETTE

Stokholm 31— Finlandiyadaki İsveç gazete muhabirlerinin bildirdiklerine göer, Kubna cephesinde, Rastiki civarında 54 üncü Sovyet fırkası çok müşkül vaziyettedir. Burada 20 bin Rus askeri, Suomosalmideki ihata hareketine benzer bir vaziyete düşmüştür. Bunlar ihatadan kurtulmak için nevmidane hücumlarda bulunuyorlar.

Finler, Sovyet askerlerinin iaşe hattarını kesmişlerdir. Ruslara muhtelif istikametlerden hücumlarda bulunuyorlar. Bir mülâzimle 15 neferden mürekkep ve yalnız tüfek ve mitralyözlerle müsellâh bir Fin müfrezesi mühim bir Rus kıt'asını perişan etmiştir. Bir Fin karakolu, birçik Sovyet yüksek zabitini hâmil bir otomobili berhava etmiştir. 54 üncü Sovyet fırkasının da imhası bekleniyor.

———ooo———

Propagandacı bir genç

Evinde basın teksir makinesile çoğalttığı bir takım propaganda beyannamelerini öteye beriye tevzi eden Nihat isimli bir genç polis tarafından yakalanmıştır.

Henüz 16 yaşında bulunan bu gencin tek başına hareket ettiği anlaşılmıştır. Evindeki araştırmalarda gazetelerden kesilmiş bazı son harp istatistikleri de bulunmuştur.

Çemberlayn'in dünkü nutku

(1 inci sahifeden devam)

riri yazıyor: «Almanya önümüzdeki ilkbaharda 5 milyon kişiyi silâh altında bulunduracaktır. Fakat bunların yüzde otuzu pek o kadar talim görmemiş efrattan mürekkep bulunacaktır. Bundan başka Almanya, lâakal bir milyon askerini Polonya, Çekoslovakya ve Avusturya garnizonlarında alıkoymağa mecburdur. Önümüzdeki yaz sonunda Hitler yeniden 2,500,000 kişiyi silâh altına alacaktır.

Fakat o zamana kadar Fransa ve İngiltere Almanyaya karşı 9,500,000 kişi çıkarmış bulunacaklardır.

ALMANYA PROTESTOLARA CEVAP BİLE VERMİYOR

Londra 1 (Hususi) — Kopenhag kalelerinden biri, dün Danimarka payıtahtı üzerine gelen bir Alman tayyaresine ateş açmış, tayyare derhal geri dönmüştür. Hükûmet Danimarka havalarına tecavüzden dolayı Berlin nezdinde teşebbüste bulunacaktır.

Alman tayyarelerinin Holanda havalarında iki defa uçuşları üzerine Holanda hükûmetinin geçen hafta Berline gönderdiği protesto notasına henüz cevap verilmemiştir.

NUTKUN BIRAKTIĞI TESİR

Londra 1 (A.A.) — 300 kişiden fazla kimsenin hazır bulunduğu bir toplantıda bir nutuk söylemiş olan B. Çemberlayn'in beyanatı, dinliyenler üzerinde büyük bir tesir icra etmiştir.

Hatip, müttefiklerin satvetini o kadar kanaat bahşedecek bir şekilde tasvir etmiştir ki, aralarında müttefik dost veya bitaraf devletlerin büyük ve orta elçileri de bulunan hazırunda İngilterenin kuvvet ve azminin son derece yerinde olduğu intibaını tevlit etmiştir.

Siyasi mehafil, bu nutkun harbin başlangıcındanberi söylenmiş olan nutukların en sayanı dikkati ve en ziyade cesaret vericisi olduğunu beyanda müttefiktirler.

AMERİKADA NASIL KARŞILANDI?

Vaşington 1 (A.A.) — Diplomasi mehafili de B. Çemberlayn'in nutku dolayısile memnuniyetlerini izhar etmektedirler. Bu mehafil, nutkun bitaraflar hakkındaki temenniyatı ihtiva eden fıkralarına işaret etmektedirler. Ayni mehafil, bu nutkun B. Çörçil ile B. Çemberlayn taraflarından müteaddit defalar tarif edilmiş olan İngiliz siyasetinin esasını asla değiştirmemekte olduğunu yalnız İngilterenin harbi cihan efkârı umumiyesinin tasvibi ile idare etmek hususundaki arzusunu göstermekte bulunduğunu beyan etmektedirler.

Ayni mehafil, bu nutkun son zamanlarda Amerika postasının kontrolü ve Amerikan gemilerinin tevkifi yüzünden tahaddüs etmiş olan suitefehhümleri izaleye medar olmuş olduğunu ilâve etmektedirler.

Hariciye Vekili bugün Köseivanof'la görüştü

(1 inci sahifeden devam)

lık içtimaı için Belgrada gidiyorum. Dost ve müttefik memleketlerin Hariciye Nazırlarile konuşmak ve mensup olduğumuz hükûmet ve milleti alâkadar eden meseleler üstünde fikir ve mütalea teati etmek daima hayırlı neticeler vermiştir. Sulh zamanında olduğu kadar civarda harbin veya harp tehlikesinin dolaştığı günlerde de ölçüsüz faideler temin ettiği anlaşılan Balkanlılar tesanüdünün bu içtimadan biraz daha kuvvet alarak çıkacağına inanıyorum.

Biliyorsunuz ki, memleketimiz mevcut muharebeler karşısında bitaraf değil sadece harp haricidir. Gene biliyorsunuz ki, bitaraf olmak veya harp harici bulunmak mütevekkilâne âkibeti beklemek demek değildir. Bitaraf olmak veya harp harici kalmak demek, herhangi bir harp alevinin saçağı sarmaması için icabeden bütün tedbirleri almak demektir ve sulh, ancak bu tedbirlerle kurtulur.

Bizim politikamız gayet açık ve vazıhtır. Gizli hiçbir taahhüdümüz yoktur ve olamaz da. Mevcut taahhütlerimiz memleketimizin hudutları kadar kat'î, vazih ve sarihtir. Eğer bir taarruza maruz kalmazsak ve bizi taahhütlerimizi ifaya mecbur edici bir hâdise tekevvün etmezse, istiyerek tuttuğumuz sulh yolunda nihayete kadar yürümek kararındayız. Taarruza maruz kalmamak ve taahhütlerimizi ifaya mecbur edici bir hâdisenin tekevvününe mani olmak için uyanık durmağa ve icap eden siyasî faaliyet ve hareketlerde kusur etmemeğe çalışıyoruz.»

YUNAN GAZETELERİNİN NEŞRİYATI

Atina 1 (Hususi)— Gazeteler, Belgrat içtimaının pek müsait şartlar içinde açılmakta olduğunu yazmaktadırlar. Bu toplantı, Balkan ve Tuna devletleri arasındaki görüş farklarını bir derece daha düzeltmeğe hadim olacaktır. Sulh idealine bağlılığını her zaman ilân eden Bulbaristan için de bu toplantı faydalı olacaktır.

Katimerini gazetesi diyor ki:

«Balkan antantı konseyinin içtimaı sulh zamanında bağlı dört devletin, harp zamanında da, bugünkü badireye mütesanit bir surette karşı koymalarını mümkün kılacak fikir beraberliği gösterdiğini isbat etmektedir. Bu badirenin, hiç olmazsa şimdilik, Balkan hudutlarını tehdit etmemesi keyfiyeti mes'ut bir hâdise olarak telâkki olunmaktadır. Birlikleri «Balkan, Balkanlılarındır» vecizesinden mülhem bulunan ve bu vecizeyi bir realite haline getiren dört Balkan devletinin, kendi hayatî menfaatleri tehdit edilmedikçe, harbe karışmak için hiçbir niyetleri ve hiçbir hususî menfaatleri yoktur.»

ALMAN GAZETELERİNİN MÜTALEALARI

Paris 1 (Hususî)— Ekselsiyor gazetesi Belgrat toplantısı hakkında Alman radyo ve gazetelerinin mütalealarını hulâsa ediyor. Buna göre Almanlar 2 şubat toplantısından hiçbir endişe duymamaktadırlar.

Çünkü Tuna ve Balkanlar herzamandan ziyade ayrılmış bulunmaktadır. Balkan antantı konseyi toplantısı akametle neticelenecektir. Sadece «görüş birliği müşahede edilmiştir» tarzında bir tebliğ ile nihayet bulacaktır. Konseyin bir netice elde etmeden dağılması da İngiltere ve Fransada hayal inkisarını mucip olacaktır.

———ooo———

Maarif Vekili Yarın gidiyor

(1 inci sahifeden devam)

Vekil dün Üniversite rektörü ile birlikte Gureba hastanesine gitmiştir. Bundan sonra Tıp fakültesine ait klinik ve enstitüleri de tetkik eden Hasan Âli Yücel servis şeflerinden ve doktorlardan icabeden izahatı almıştır. Vekil yeni yapılan 2 numaralı hariciye kliniği ve noksanlarile ihtiyaçlarını da tesbit etmiş ve yeniden müteaddit malzeme ile tesisat teminini not etmiştir.

Vekil; saat 14 de Maarif müdürlüğüne gelmiştir. Burada Vekilin reisliğinde Vekâlet müfettişleri ile bir buçuk saat devam eden bir içtima aktolunmuştur.

Akşam üstü tekrar Üniversiteye giden Hasan Âli Yücel geç vakte kadar orada meşgul olmuştur. Vekil yarın akşam Ankaraya hareket edecektir.

• AKDENİZDE • TÜRK DENİZCİLERİ

Yazan: ZIYA ŞAKİR — No. 52

Türk donanmasını ele geçirip imha etmek de mümkün değildi

David, gayriresmî bir surette hükûmet ve saray adamlarile temasa geldi. Fakat o kadar sert ve barid muamelelerle karşılaştı ki, Türklerin böyle bir sulha asla yanaşmıyacaklarına kanaat getirdi. Meyus ve müteessir olarak Ağrıboz önündeki Venedik donanmasına avdet etti. Amiral (Nikola Katalc) ye neticeyi bildirdi.

Bu vaziyet karşısında, Venedik Amirali ric'at edemezdi. Halbuki Türk donanmasını ele geçirip imha etmek de mümkün değildi. Şu hal karşısında yapılacak birşey varsa; Venedik Cumhuriyetinin şerefini muhafaza edebilmek için, bir köşeye çekilerek hâdisata intizar etmekten ibaretti. Nitekim Venedik Amirali de, böylece hareket etti.

Venedik donanması, bu uzun intizar devresini geçirirken, Türkler büyük bir faaliyetle plânlarını yapmışlar ve hazırlıklara girişmişlerdi.

İstanbul, Gelibolu, Sinop tersanelerinde geceli gündüzlü çalışmalara devam ediliyor. Yeni gemiler denize indiriliyor.. Büyük küçük toplar dökülüyordu.

(Fatih), Adalar denizinde, Venediklilere indireceği kat'i darbenin yerini tayin etmişti. (Ağrıboz) adasını da zapta muvaffak olursa, artık Venedik donanması bu denizde harmanıyacak bir hale gelecektir.

(Fatih), bütün harplerde olduğu gibi, girişeceği bu mühim muharebede de muvaffakiyet esaslarını sağlam tutuyor; maksadına muvaffak olmak için hazırlıklarını büyük bir dikkatle ikmal ediyordu.

Nihayet (1468) senesi bidayetinde, donanma ve ordunun hazırlıkları bitti. Bu mühim seferin başkumandanlığını da, bizzat (Fatih) deruhte etti.

(100 parça kadirga) ile (200 parça nakliye gemisi) ve (70 bin kara askeri), İstanbulda toplanmıştı. (Fatih) in bir emrile, bunlar yola çıkacaklardı.

Padişah (Kaptan Paşa) lık vazifesini, - ilâve olarak - Sadrazam Mahmut Paşaya verdi. Şimdiye kadar kara ordularına muvaffakiyetle kumanda eden bu tecrübeli Vezirin, donanmayı da öylece idare edeceğinden emindi.

Donanmanın ve askerin beklemesi, uzun sürmedi. Nihayet bir ilkbahar günü İstanbul ufuklarında müsait rüzgârlar eserken, selâm toplarının müthiş gürültüleri arasında, Türk donanması, bütün heybet ve ihtişamile Marmaraya doğru hareket etti. Donanmanın hareketinden birkaç gün sonra da Fatih, yeniçeri ordusunun başına geçti. O da kara yolu ile Gelibolu üzerine ilerledi.

Verilen karar mucibince, (Fatih), maiyetindeki yeniçerilerle daima sahil yollarından (Ağrıboz) üzerine yürüyecek, donanma da sahile yakın bir surette onu takip edecekti.

Venedik donanması, bu muazzam Türk donanmasının Çanakkale boğazından çıktığını haber alır almaz, derhal Ağrıboz önünde, yattığı limandan demir kaldırdı. Bir baskına uğramamak için engin denizlere doğru açıldı.

(Devamı Var)

İstanbul lisesinin kaloriferi neden yanmıyor?

İstanbul lisesinin kalöriferi bir haftadanberi yanmamaktadır. Bu yüzden, mevsimin bu şiddetli soğuklarında binden fazla talebe ve muallim paltolarla tedrisat yapmaktadırlar. Talebe arasında boğaz, göğüs hastalıkları da baş göstermiştir. Mekteb idaresi dün Maarif Vekili Hasan Âli Yücelin mektebi teftiş edeceğini haber alarak kalöriferi yaktırmış, bu da ancak o gün ortalığa ılık bir hava verebilmiştir. Herkesin evlâtlarını hastalık kapsın diye değil, tefeyyüz etsin diye gönderdiği bu büyük ilim müessesesinde kalöriferi bu mevsimde yanmaz da, ne zaman yanar?

İstanbul leblebiciler cemiyetinden :

1939 senesine ait hesapların tetkiki ile idare heyeti azasının nısfının yeniden seçilmesi için 5 şubat pazartesi günü saat 14 te umumi heyetimizin toplanacağını bildirir kayıtlı azanın cemiyet merkezine gelmelerini dileriz.

Fatih sulh 3 üncü hukuk hâkimliğinden:

Gönen kazası Kaffa köyünde Kara İbrahim oğlu Mehmede .

Karımız Behiye tarafından mahkememizde açılan sulh teşebbüsü davasında ikametgâhınızın meçhuliyeti hasebile tebligat yapılamamıştır. Mahkeme ilânen tebligat icrasına karar vermiş ve muhakeme 7/2/940 saat 10 a talik edilmiş olduğundan tayin edilen gün ve saatte mahkemeye gelmediğiniz takdirde gıyabınızda hüküm verileceği tebligat makamında olmak üzere ilân olunur.

Davacının adli müzaheret vardır. 940/108

Inhisarlar U. Müdürlüğünden:

Cinsi	Miktarı	Muhammen B. Lira	Muhammen B. kuruş	Eksiltmenin Şekli	Saatı
Otomobil levazımı	239 kalem	—	—	pazarlık)	14.30
» iç lâstiği	64 adet	—	—	»)	

muhtelif el'atta

I — müfredat listesi mucibince yukarıda cins ve miktarı yazılı otomobil levazımı pazarlıkla satın alınacaktır.

II — Pazarlık 6/11/940 salı günü Kabataşta levazım ve mübayaat şubesindeki komisyonda yapılacaktır.

III — Müfredat listesi hergün sözü geçen şubeden parasız alınabilir.

IV — İsteklilerin pazarlık için tayin edilen gün ve saatlerde % 7,5 güvenme paralarile birlikte mezkûr komisyona gelmeleri . (808)

Fatih 2 inci sulh hukuk mahkemesi satış memurluğundan:

Yaşar, Emine, Hulûsi, Hüseyin ve sairenin uhdei tasarruflarında bulunan Aksarayda Cellâtçeşmesinde Bostancıbaşı Abdullahağa mahallesinin Tahtaodaları sokağında eski 22, 24 kapı sayılı sağı belediye malı arsa solu tarik arkası 2052/1 harita numaralı arsa cephesi tarikiâm ile mahdut iki bin lira muhammen kıymetli kârgir ev izalei şuyu zımnında açık arttırma suretile attaki şartlar dairesinde mahkeme başkâtibinin odasında satılacaktır.

Evsafı: Kapıdan ikeri girilince çini döşeli ufak bir taşlık iki ayak taş merdivenden çıkılınca bir ufak sofa karşılıklı iki oda bir mutfak ve helâ (havagazi, terkos, elektrik mevcut olup ayrıca kuyusu da vardır) mutfaktan bir kapı ile bahçeye çıkılır, bahçe ufaktır. Sofada on beş ayak merdivenle yukarı çıkılınca dar bir sofa üzerinde üç oda ve bir helâ mevcuttur. Yine bu sofada on ayak merdivenle çıkılınca solda ufak bir oda ile bir de çinko döşeli daraça vardır. Daraçaya çıkılan merdiven natamam olduğundan seyyar merdivenle çıkılır. Evin dahili ahşaptır. Tavan ve merdivenleri yağlı boyalıdır. Mutfaktan bir kapak açılınca evin altındaki bodruma inilir. Evin sağ tarafı sıvalıdır.

1— İşbu gayrimenkul 14/3/940 tarihine müsadif Perşembe günü saat 14 ten 16 ya kadar mahkeme başkâtibinin odasında açık arttırma suretile satılacak ve yüzde yetmiş besini bulduğu takdirde o günü ihale edilecek aksi takdirde en son arttıranın taahhüdü baki kalmak üzere 29/3/940 tarihine müsadif Cuma günü yine ayni saatte ve ayni yerde arttırmaya devam olunarak gayrimenkul 800 liraya Emniyet Sandığına ipotekli olduğundan bu bedeli tecavüz etmek suretile o günü en çok arttırana ihale edilecektir.

2— Arttırmaya girecekler yüzde yedi buçuk nisbetinde pey vereceklerdir.

3— Arttırma bedelinin ihale tarihinden itibaren yedi gün içinde verilmesi lâzımdır.

4— Bedeli ihale miadında verilmiyecek olursa ihale feshedilerek gayrimenkul yeniden arttırmaya çıkarılacak ve en çok arttırana verilecektir. İki ihale arasındaki fark ve zarar bilâhüküm müşteriden alınacaktır.

5— İhale tarihine kadar vergiler ve sair borçlar hissedarlara ait olup % 2,5 dellâliye ile yirmi senelik evkaf taviz bedeli müşteriye aittir.

6— İşbu gayrimenkulde müseccel gayri müseccel hak sahiplerinin tarihi ilândan itibaren yirmi gün zarfında vesaiki ile birlikte müracaatları lâzımdır. Aksi takdirde gayri müseccel hak sahipleri paylaşmadan hariç kalırlar.

7— Şartname bugünden itibaren herkesin görebileceği surette açıktır. Fazla malûmat istiyenlerin satış 142 No. ile satış memurluğuna müracaatları lâzımdır. (2203)

Yazan: Rahmi YAĞIZ — No: 27

Donanma Geliyor

Ben de coştum, tüfengimi yakaladım, arka arkaya göğe beş el boşalttım

Birkaç kadeh şarap içtik. Yedi yaşında terkettiğim ve uzun yıllar hasretile yanarak hayalini gözlerinde yaşattığım köyümün bende binbir hatırası vardı.. Düğünde çektiğim üç kadeh şarap bana tekmil bir maziyi bütün canlılığı, hareketleri ve renklerile hatırlattı.. Kenarında köy çocuklarile oynadığımız dere, eski şırıltısını ayni ahenkle tekrarlıyarak akıyor, köy yollarının değişmemiş köşeleri, bu köşelerdeki ev penceleri, çeşmebaşı, düğündeki âşina çehreler; sakal bıyık sahibi olmuş akranlarım herşey bende içli bir hassasiyet meydana getiriyor; şarapla hafif tertip dönen başım, buğulu bir hulya diyarında uçan benliğime saf ve temiz duygular telkin ediyor, için için bir istifaya tâbi bulunuyordum.

Bir ara: ne olurdu, ben de şimdi köyümde kimesim ve davarlarımla uğraşan temiz bir vatandaş olsaydım..

Diyordum. Bir gürültü oldu. silkindim, yerimden kımıldandım. Sotiri, o hain tebessümile yanıma yaklaşmış, benden izin istiyordu:

— Kaptan; gelinle güvey hora tepecekler.. Müsaaden var mı?.

Başımı salladım. Mandolinle armoniklerin birleşik ses tufanı içinde gelin ve güvey ayağa kalktılar. Delikanlıların avuç şaklatmaları arasında hora tepmeğe, ortada fır dönerek oynamağa başladılar.

Oyun; düğün yerini şenlikle coşturdu. Ben de coştum.. Tüfeğimi yakaladım; arka arkaya göğe beş el boşalttım. Oyun nihayet bulunca gelin ve güvey tekrar yanıma geldiler. Gelin diz çöktü... Anamdan kalma beş beşibiryerdeyi zincirile gelinin boynuna taktım.. Herkes beni alkışlıyordu.

Mes'ut çift yerinden kalkınca ensemde soğuk iki demir parçasının vahşi sürünüşünü duydum.. ürperdim.. Yanımızda oturanlar birdenbire kalkarak iki tarafa kaçıştılar.. Sağım, solum tüfekleri omuzlarına yerleştirmiş, nişan vaziyetinde tutan jandarmalarla dolmuştu.

Neye uğradığımı şaşırdım Panaiya hakkı için kapiten.. Elimi, yanımda duran mavzerime saldırdım.. Tüfek orada yoktu.. Baykuş sesini andıran soğuk bir kahkaha tüylerimi diken diken etti. Sotiri; benim yıllarca muavinliğimi eden satılık haydut iki adım ötede durmuş, soğuk bir sırıtışla yüzüme bakıyor; babamı pusuya düşürüp vurduran jandarma çavuşu Bilâl de karşımda müthiş kahkahalar savurarak tabancasını kafama çevirmiş duruyordu.

Çavuş seslendi:

— Kurtuluş yok Mihal.. Canını seviyorsan düş önüme!.

Uzatmıyalım kapiten hırsından gözlerim yaşararak ayağa kalktım; birer ölüm üvendiresi halinde arkamdan tehditkâr uçlarını vücudume dokunduran silâh namluları önünde düğün evinden ayrıldım. Karakola getirildim. Eilerim, ayaklarım zincirlerle bağlandı. O gece İzmite gönderildim.

İzmitte çok kalmadım. İki tazyik ve işkence gecesile istintak edildikten sonra İstanbula sevkim kararlaştırıldı..

Aklım fikrim kaçmaktaydı. Yalnız nasıl kaçacağımı düşündükçe hiçbir çare bulamıyor, aciz içinde kıvranıyordum.

Beni, trenle değil, denizden, bir yelkenli ile jandarmaların muhafazasında İstanbula göndermeyi muvafık buldular. İzmite gelişimin üçüncü günü akşamı, hazırlanan bir yelkenliye nakledildim. Gemi, karanlıkta demirini aldı, İstanbula doğru yola çıktı.

(Devamı Var)

Şehzadebaşı

FERAH Sinemada

Telefon : 21359

Her Perşembe - Cuma

Yeni Tenzilâtlı

KOMBİNE BİLETLER

	2 kişi	3 kişi	4 kişi
Mevki	25	35	45 Kr.
Balkon	40	50	60 „

Sinemaya gelirken arkadaş ve akraba bulamıyanlar daima gişemiz önünde bu tenzilâttan istifade etmek istiyen birçok kişiler bularak grup teşkil ederler.

Bugün 10 dan itibaren devamlı seanslar.

3 KIZLAR BÜYÜDÜLER : TARZAN ADASI

Milletler tarihi zaferler yazar... Hayat tarihi aşklarla süslenir... Sinema âlemi saheserlerle bezenir...

Bu akşam

LÂLE

Paramount şirketinin hârikası

OTEL EMPERYAL

Fransızca sözlü Filimle şan alacaktır.

GÜZEL İSA MİRANDA - Sevimli RAY MİLLAND

Dünyanın en güzel aşkı... Hayatın en buhranlı devrini Müziğin en ateşli nağmelerini bu filimde yaşatılar.

Programa ilâveten:

1 — Dünyanın gözü ve kulağı Paramount Jurnalda en son ve en yeni haberler...

2 — RENKLİ MİKİ WALT DİSNEY.

Bu akşam için numaralı yerler mütemadiyen kapatılmaktadır.

Tel: 43595

Mevsimin en büyük Şaheseri kalacak olan ve Bu Hafta

SARAY sinemasının

Vâsi salonunu her seansda baştan başa dolduran

CEBELUTTARIK CASUSU

Orijinal Fransızca nüshası

Bir kaç gün daha gösterilmesine devam olunacaktır.

Baş rollerde:

VİVİANE ROMANCE-ERIC von STROHEIM

İlâveten: FOKS JURNAL en son dünya ve harp hadiseleri.

GRİPİN

BAŞ, DİŞ, GRİP, NEZLE, ROMATİZMA

Nevralji, kırıklık ve bütün ağrılarınızı derhal keser

İcabında günde 3 kaşe alınabilir.

Her yerde pullu kutuları ısrarla isteyiniz

İstanbul Limanı Sahil Sıhhiye Merkezi Satınalma Komisyonundan:

Merkezimiz ve mülhakatı ile Çanakkale sahil sıhhiye merkezi ambarlarına teslim şartile «450» ton krible maden kömürü ile «25» ton sömikok kömürü açık eksiltme suretile satın alınacaktır.

1 — Krible maden kömürünün beher tonu «17 lira 20 kuruş» sömikok kömürünün beher tonu «24» lira muhammen bedel üzerinden mecmu tutarı 8340 liradır.

2 — Bu eksiltmeye ait şartname merkezimiz levazım memurluğundan parasız alınır.

3 — Eksiltme 2 şubat 1940 cuma günü saat 14 de Galatada Kara Mustafapaşa sokağında mezkûr merkez eksiltme komisvonunda yapılacaktır.

4 — Bu işe ait muvakkat teminat bedeli «625 lira 50 kuruş» tur.

5 — Eksiltmeye gireceklerin kömür tüccarı olduklarına dair 1940 yılı ticaret odası vesikasını göstermeleri şarttır. (482)

Devlet Limanları İşletme Umum Müdürlüğünden:

İşletme ihtiyacı icin muktazi altı kalem defter ve evrakı matbua pazarlıkla bastırılacaktır.

İsteklilerin 3/2/940 tarihinde saat 10 da Galata rıhtımındaki umum müdürlük binasında toplanacak satınalma komisyonuna müracaatları ilân olunur. «746»

İstanbul Levazım Âmirliğinden verilen Harici Askerî Kıtaatı ilânları

Aşağıda yazılı erzaklar hizalarında gösterilen gün ve saatlerde kapalı zarfla eksiltmeleri yapılacaktır. İsteklilerin teminat ve teklif mektuplarını ihale saatlerinden bir saat evveline kadar Edirnede Müşiriyet dairesindeki satınalma komisyonuna vermeleri. (1195) (805)

Cinsi	Miktarı Kilo	Tutarı Lira	Teminatı Lira	İhale günü	ve saati
Zeytinyağı	15,000	8100	608	15/2/940	11
Nohut	84,000	12500	938	» »	15
K. Fasulye	67,000	12730	955	» »	16,30
Sabun	15,000	5550	417	17 »	11
Toz şeker	30,000	8280	621	19 »	15

* *

Aşağıdaki iaşe maddeleri hizalarında yazılı gün ve saatlerde kapalı zarfla eksiltmeleri yapılacaktır. İsteklilerin teminat ve teklif mektuplarını Edirnede Müşiriyet dairesinde satınalma komisyonuna ihale saatinden bir saat evvel vermeleri. «1194» «804»

Cinsi	Miktarı Kilo	Tutarı Lira	Teminatı Lira	İhale günü	ve saati
Sadeyağı	20,000	25,000	1875	19/2/940	11
Pirinç	86,000	25,800	1935	» » »	15
Bulgur	130,000	18,850	1414	» » »	16,30

* *

8000 kilo bir Mm. lik oluklu galvanizli saç 6/2/940 Salı günü saat 10 da pazarlıkla satın alınacaktır. İsteklier Çanakkalede müstahkem mevki satınalma komisyonuna gelmeleri. (1193) (803)

*

Kırklareli askerî hastanesinin tavan döşeme ve beton merdiven inşasile pencere çerçeevelerinin tamirine ait teferrüatın keşfi 3055 lira 72 kuruştur. İlk teminatı 230 liradır. İhalesi 15/2/940 Perşembe günü saat 15 de Kırklarelinde askerî satınalma komisyonunda yapılacaktır. Fennî şartnamesi komisyonda görülür. (1196) (806)

*

Dört garnizona iki yüzer ve bir garnizona da üç yüz ton olmak üzere ayrı ayrı pazarlıklar yapılmak üzere kuru ot alıncaaktır. Kilosunun tahmin bedeli 6 kuruş 50 santimdir. Pazarlıkları 9/2/940 Cuma günü saat 15 de Lülebur-gazda askerî satınalma komisyonunda yapılacaktır. İsteklilerin teminatlarile komisyona gelmeleri. (1197) (807)

NEOKALMİNA

GRİP, NEZLE, NEVRALJİ, BAŞ, DİŞ, KIRIKLIK, SOĞUK ALGINLIKLARI ve AĞRILARI TESKİN EDER.

Türkiye Cumhuriyet Merkez Bankası

27 İkincikânun 1940 Vaziyeti

AKTİF

	Lira	Lira
KASA:		
Altın: Safi kilogram 16.178.781	22.756.750,31	
BANKNOT	17.421.995,—	
UFAKLIK	1.783.204,41	41.961.949,72
Dahildeki Muhabirler:		
Altın safi kilogram		
Türk lirası	236.840.32	236.840,32
Hariçteki Muhabirler:		
Altın: Safi kilogram 10.012.340	14.083.156,90	
Altına tahvili kabil Serbest dövizler	10.851,07	
Diğer dövizler ve Borçlu kliring bakiyeleri	10.876.809,15	24.970.817,12
Hazine Tahvilleri:		
Deruhde edilen evrakı nakdiye karşılığı	158.748.563,—	
Kanunun 6 - 8 inci maddelerine tevfikan hazine tarafından vaki tediyat	17.987.178,—	140.761.385,—
Senedat Cüzdanı:		
TİCARİ SENEDAT	213.989.685,96	213.989.685,96
Esham ve Tahvilât Cüzdanı		
(Deruhde edilen evrakı A — (nakdiyenin karşılığı (Esham ve Tahvilât) (İtibari kıymetle)	50.922.813,92	
B— Serbest esham ve tahvilât	8.394.840,69	59.317.659,61
Avanslar:		
Hazineye kısa vadeli avans	7.972.000,—	
Altın ve Döviz üzerine	13.975,76	
Tahvilât üzerine	7.808.722,—	15.791.697,76
Hissedarlar:		4.500.000,—
Muhtelif:		17.076.476,54
Yekûn		518.609.512,03

PASİF

	Lira	Lira
Sermaye		15.000.000,—
İhtiyat Akçesi:		
Adi ve fevkalâde	4.217.134,25	
Hususî	6.000.000,—	10.217.134,25
Tedavüldeki Banknotlar:		
Deruhde edilen evrakı nakdiye	158.748.553,—	
Kanunun 6 - 8 inci maddelerine tevfikan hazine tarafından vâki tediyat	17.987.178,—	
Deruhde edilen evrakı nakdiye bakiyesi	140.761.385,—	
Karşılığı tamamen altın olarak ilâveten tedavüle vazedilen	17.000.000,—	
Reeskont mukabili ilâveten tedavüle vazedilen	140.000.000,—	297.761.385,—
Türk Lirası Mevduatı:		37.486.849,69
Döviz taahhüdatı:		
Altına tahvili kabil dövizler	2.819,58	
Diğer dövizler ve alacaklı kliring bakiyeleri	43.843.273,09	43.846.092,67
Muhtelif:		114.298.050,42
Yekûn		518.609.512,03

1 Temmuz 1938 tarihinden itibaren: İskonto haddi % 4, altın üzerine avans % 3.

İstanbul Komutanlığı Satınalma Komisyonu İlânları

Amasya piyade alayı ihtiyacı için dört yüz bin kilo unun kapalı zarfla münakasası 12/2/940 Pazartesi günü saat on dörtte yapılacaktır. Zarflar muayyen saatten bir saat evvel komisyona verilmiş olacaktır. Muhammen bedeli kırk altı bin liradır. İlk teminatı üç bin dört yüz elli liradır. İsteklilerin muayyen gün ve saatte Amasya piyade alayı satmalma komisyonuna müracaatları. (436)

Komutanlık birlikleri ihtiyacı için nümunesine göre yüz adet tahta su fıçısı pazarlıkla satın alınacaktır. Münakassına 5/2/940 Pazartesi günü saat on buçukta başlanacak ve ayni günde ihalesi yapılacaktır. İsteklilerin belli gün ve saatte Fındıklıda Komutanlık satınalma komisyonuna gelmeleri. «790»

Beyoğlu Dördüncü Sulh Hukuk Hâkimliğinden:

Taksim Sıraserviler 67 numaralı Cevdet apartmanının 5 numaralı daresinde oturmkta iken 5/1/940 tarihinde Fransız hastanesinde ölen mühendis Vahit Akpakın terekesine mahkemece el konularak resmen tasfiyesine karar verilmiştir. İlân tarihinden başlamak üzere alacak ve verecek ve sair suretle alâkadarların İKİ ay icinde Beyoğlu dördüncü sulh hukuk mahkemesine müracaatla alacak ve alâkalarını müsbit vesaiki ibraz ile alacaklarını kaydettirmeleri ve müddetinde müracaat etmiyenler hakkında kanunu medeninin 561, 569 uncu maddeleri hükümleri tatbik edileceği ve geciken alacaklıların ne tasfiye masasını ve ne de mirascıları takip edemiyecekleri tebliğ makamına kaim olmak üzere ilân olunur. (23950)

Beyoğlu Birinci Sulh Hukuk Hâkimliğinden:

Fatihde kücük meydan Tahsin apartıman 4 No. da Bürhanettin Ali hazine aleyhine açtığı davada: Müddeinin ikametgâhının mechuliyetine mebni mahkemece on beş gün müddetle ilânen tebligat icrasına karar verilmiş olduğundan muhakeme günü olan 29/2/940 saat 11 de mahkemeye bizzat veya bilvekâle gelmeniz tebliğ makamına kaim olmak üzere ilân olunur. (940/227)

Sahibi ve neşriyatı idare eden Baş muharriri
ETEM İZZET BENİCE
Son Telgraf Matbaası

Devlet Demiryolları ve Limanları işletme U. idaresi ilânları

Muhammen bedeli 550 lira olan 50 adet kalın kum eleği 9/2/... cuma günü saat (10,30) on buçukta Haydarpaşada Gar binası dahi... deki komisyon tarafından açık eksiltme usulile satın alınacaktır.

Bu işe girmek istiyenlerin 41 lira 25 kuruşluk muvakkat temi... ve kanunun tayin ettiği vesaikle birlikte eksiltme günü saatine ka... komisyona müracaatları lâzımdır.

Bu işe ait şartnameler komisyondan parasız olarak dağıtılm... tadır. (600)

Üsküdar İcra Memurluğundan:

Artin ve Hayganoşa borçlu Kirkor Keguhi ve Şusanın hacz... Üsküdar Pazarbaşı mahallesinin Dibek sokağında eski 23 yeni 25 ... No. lu iki tarafı kunduracı Visto veledi Sava ile zevcesi Sultana ... Simon uhdelerinde olan iki kıt'a muhterik menzil arsaları ve bir ta... Bohurcu Takfor veledi Simon ve zevcesi Aranik binti Kirkor ta... ruflarında olan kezalik menzil arsası ve tarafı rabii tarikiâm ile ... dut ve tapu sicilinde miktarı yazılı olmıyan evvelce arsa şimdi ... olan vetamamına 478 lira kıymet takdir edilmiş olan evin tamam... umumî hükümler dairesinde satılarak paraya çevrilmesine karar ve... miştir.

Gayrimenkulün vaziyeti hazırası: Gayrimenkul ahşap bir katlı b... çeli hane olup tek katlı kapıdan eve girilir uzun bir koridor üzeri... dolaplı iki oda ile zemini kırık çimento döşeli sabit ocaklı bir mu... içinde bir halâ ve bahçeye çıkılan kapıdan ibarettir.

Bahce: Etrafı kısmen tahta perde ile kısmen de set ile tahdit o... mis içinde horasan kemerli bir mahzen ile bir kuyusu ve bir de ... ağacı vardır. Bilmesaha tamamının 109 metre 50 desimetre murab... olup bunun 48 metre murabbaı bina mütebakisi bahcedir.

1 — İşbu gayrimenkulün arttırma şartnamesi 4/3/940 tarihin... itibaren No. lu Üsküdar icra dairesinin muayyen numarasında her... sin görebilmesi için acıktır. İlânda yazılı olanlardan fazla malûmat... mak istiyenler işbu şartnameye ve dosya numarasile memuriyeti... müracaat etmelidir.

2 — Arttırmaya iştirak için yukarıda yazılı kıymetin yüzde ... nisbetinde pey veya millî bir bankanın teminat mektubu tevdi ed... cektir. (Madde 124)

3 — İpotek sahibi alacaklılarla diğer alâkadarların ve irtifak ha... sahiplerinin gayrimenkul üzerindeki haklarını hususile faiz ve mas... dair olan iddialarını işbu ilân tarihinden itibaren yirmi gün için... evrakı müsbitelerile birlikte memuriyetimize bildirmeleri icabeder. A... halde hakları tapu sicili ile sabit olmadıkça satış bedelinin paylaş... sından hariç kalırlar.

4— Gösterilen günde arttırmaya iştirak edenler arttırma şartna... sini okumuş ve lüzumlu malûmatı almış ve bunları tamamen k... etmiş ad ve itibar olunurlar.

5 — Gayrimenkul 14/3/940 tarihinde perşembe günü saat 14 d... 16 ya kadar Üsküdar icra memurluğunda üç defa bağrıldıktan s... en çok arttırana ihale edilir. Ancak arttırma bedeli muhammen k... metin yüzde 75 ini bulmaz veya satış isteyenin alacağına rüchanı o... diğer alacaklılar bulunup da bedel bunların bu gayrimenkul ile te... edilmiş alacaklarının mecmuundan fazlaya çıkmazsa en çok arttır... taahhüdü baki kalmak üzere arttırma 15 gün daha temdit edil... 29/3/940 tarihinde cuma günü saat 14 den 16 ya kadar Üsk... icra memurluğu odasında arttırma bedeli satış istiyenin alacağ... rüchanı olan diğer alacaklıların bu gayrimenkul ile temin edilmiş ... cakları mecmuundan fazlaya çıkmak şartile en çok arttırana ihale e... Böyle bir bedel elde edilmezse ihale yapılmaz. Satış talebi düşer.

7 — Alıcı arttırma bedeli haricinde olarak yalnız tapu ferağ har... yirmi senelik vakıf taviz bedelini ve ihale karar pullarını verm... mecburdur.

Müterakim vergiler tenvirat ve tanzifat ve tellâliye resminden m... tevellit belediye rüsumu ve müterakim vakıf icaresi alıcıya ait olm... arttırma bedelinden tenzil olunur.

İşbu gayrimenkul yukarıda gösterilen tarihde İstanbul dördü... icra memurluğu odasında işbu ilân ve gösterilen arttırma şartnam... dairesinde satılacağı ilân olunur. 772

Belediye Sular İdaresinden:

Kapalı zarfla münakasa ilânı

İdaremiz tarafından İstanbul ve Beyoğlu belediye hudutları iç... açılacak baca kaldırımlarının tamirişleri kapalı zarfla münakasaya ... karılmıştır.

1 — Bu husus için tanzim edilen şartname idaremiz levazım s... sinden alınabilir.

2 — İhale 14/2/940 çarşamba günü saat 15 de Taksimde idare m... kezinde yapılacaktır. Talipler şartnameye göre hazırlıyacakları z... ları mezkûr gün ve saate kadar müdürlüğe vermelidirler. Bu sa... sonra getirilecek zarflar kabul edilmez. (789)

Emniyet sandığı müdürlüğünden

Fatih Cerrahpaşa Cebecibaşı mah. İsmailağa sokak No. 41 de Bay Mehmet Emin Yargucu 18/1/936 tarihinde sandığımıza bırakıtığı para icin verilen 5490 numaralı bonoyu kaybettiğini söylemiştir. Yenisi verileceğinden eskisinin hükmü olmıyacağı ilân olunur.

İstanbul Asliye İki... Hukuk Hâkimliğinde...

Davacı İstanbul maliyesi ta... fından müddeialeyh ölü Vi... Kamhi varislerinden Taksimde ... tiklâl caddesinde Papadoplo ... tımanında Edvin Kamhi ile S... Halâskârgazi caddesinde Sebu... yan apartımanında 2 No. lu d... irede mukim Rifat Kamhi ale... lerine açılan 956 lira 35 kur... tahsili davasından dolayı müdd... aleyhlerden Rifat Kamhinin ik... sinin meçhuliyeti hasebile ilâ... tebligat ve gıyap kararı tebliğ... rağmen mahkemeye gelmediğin... hakkındaki muhakemenin gıya... devamına karar verilmiş ve a... 6/12/939 tarihinde yapılan ... duruşmada davacı hazine v... mübrez iki arzuhal altındaki ... hürlerin müddeialeyhlerin m... leri Vitali Kamhiye ait olm... ve 28 /K. evvel/ 337 tarihli v... sim imzalı varakada da Nesim ... rafından alındığı gösterilmiş ... yayık ve Mısır tanelerine ma... sinin kendi adamları sıfatile ... murislerinin adamı sıfatile b... rın Nesim tarafından alınmış ... duğunu bilemedikleri hakk... yemin teklif ettiğini söylem... mahkemece Vitali Kamhi var... rinden Rifat Kamhiye ilânen ... min davetiyesi tebliğ ettirilm... karar verilmiş ve yapılan ... rağmen mumaileyh Rifat K... tayin olunan 24/1/940 tarihi... sadif çarşamba günü saat 13 ... mahkemeye gelmemis olm... binaen usulün 337 inci m... hükmünce yeminden ve iddi... nan hususu ikrar ve kabul ... sayılmasına karar verilmiş ol... ğundan ilânen tebliğ ettirilm... ve ilân için 20 gün müddet ... nine ve duruşmanın da 13/... saat 14 de bırakılmasına ... verilmiş olmakla keyfiyet ... ile ilân olunur. (35/473)

No. 212 — Yazan: M. SAMİ KARAYEL

Birgün Fatih Bükreş civarında dolaşırken, birdenbire kendisini bir orman içinde buldu

— Nerede olursa yakalayınız ve boynunu vurunuz!.

Vilâd, bir gece nasılsa Türk ordusuna bir baskın yapmayı tasarladı.

Ve bu hareketini kemali cüretle vücutlandırdı. Lâkin bu baskın hareketi ona pahalıya maloldu.

Çünkü; Türk akıncıları müteyakkız duruyorlardı. Buna mukabil bir taarruzla Vilâdın kuvvetlerini perişan eylediler ve peşini bırakmadılar. Tâ Karpatların derin ve kimsesiz ormanlarına kadar kovdular.

Vilâd, âkıbetinin fena olduğunu anladı. Ailesini alarak âkıbet Macaristan hükûmetine dehalet etti.

Macar Kralı Matyos firarî Vilâdı yakalıyarak derhal hapse attı.

Macar Kralı Matyas, korkmuştu. Eğer, kendisine dehalet eden Vilâdı, hapse atmayıp da hüsnü kabul göstermiş olsaydı.

Belki o vakit Fatih ordularile Macaristana girerdi.

Macar Kralı akıllı davrandı. Vilâda aman vermedi. Siyasî esid muamelesi bile yapmıyarak ailesile beraber hapse tıktı.

Fatihin orduları Romanyayı baştan başa temizlediler ve Vilâdın yerine biraderi Radolu Ulah beyi tayin ederek avdet eylediler (866 H.).

Ulah kıt'asının her tarafına yayılmış olan akıncı askerinin topladığı ganaim pek çoktu.

Mal ve eşyadan başka yüz binlerce hayvan dahi alınmıştı. Vilâdın mensubu olanlar feci âkıbetlere uğramıştı.

Bir gün Fatih; Bükreş civarında gezerken bir tepeciği aştı. Birden kendisini kazıklar ormanı içinde buldu.

Binlerce ceset, kerih manzaralarile, kokularile hissiyatı tazip ediyordu.

Hamza Paşanın cesedi elbisesinden hâlâ belliydi. Fatih, bu manzara karşısında çok müteessir oldu.

Derhal yanında bulunanlara:

— Bunları kaldırınız!.

Diye irade eyledi. Bu sırada Romanyanın bir kısmı olan Buğdan beyliği devlete sadıktı.

Ulah seferinde vazifesini ifa etmişti. Lâkin Buğdanın bize karşı olan mevkii sağlam değildi.

Vakıâ İstanbulun fethi akabında Buğdan Prensi Haron vergi vâdile arzı ubudiyet etmiş, makbule geçmiş bize karşı hüsnü hareketten ayrılmamıştı.

Lâkin, diğer taraftan Lehistan Kralının da himayegerdesi sayılmakta idi. Ana olan rabıtasını kesmemişti.

Prens Haron, iki tarafı idare etmeğe muvaffak oluyordu. Halefi İstefan ise yapamamıştı. Zaten o sırada Venedik muharebesinin en şiddetli bir devresi idi.

Avrupada Türkler aleyhine ehlisalip tertibi ile meşgul olunuyordu.

Prens İstefan aleni suretle ehlisalip tarafına geçmişti. Lehistan, Macaristan taraflarından imdatlar alıyordu. Bunu haber alan Fatih, İşkodra önünde bulunan Rumeli Beylerbeyisi Hadım Süleyman Paşaya emir göndermişti. Karakoviçte büyük bir muharebe oldu. Ehlisalip mukavemet eylemişti.

Fakat; netice itibarile Ulah ve Buğday Türklerin emri altına girdi. Çünkü; Fatih büyük kuvvetlerle Buğdana girdi Türk askerleri Tunayı beş köprü üzerinden aşarak geçtiler. Buğdana dahil oldular.

Ehlisalip ormanlara çekildiler. Türk ordusunu buradan vuracaklardı

(Devamı Var)

BEŞ HASTA VAR

No: 215 — Yazan: Etem İzzet BENİCE

Bilmeden saldırmak, ısırmak!. Ve.. Ben de böyle ısırdım. Bir köpek gibi kudurarak, onun gibi dalayarak, onun gibi saldırarak azapsız ve ıztırapsız ısırdım.

Paşayı ısırdım!.

Nedim Bey Nazmiyi ısırdım!.

Hanımtiyi ısırdım!.

Rıdvan Beyi ısırdım!.

Amma, ne keyifle, ne ölçü biçilmez bir haz ile ısırdım. Hâdiseleri şimdi bütün soğuk kanlılığımla ve sırası sırasına hatırlıyabiliyordum. Hekimden cıktım. Onun sözlerini boyuna zihnimde ilişiyor, içerleniyordum:

— Daha cok günler, hatta aylar gidip geleceksiniz... Bu kolay iş mi?.

Demişti. Müthiş sinirli idim:

— Ben gidip geleceğim.. Onlar keyiflerine bakacaklar ha., Öyle mi?.

Dedim. Beynim yavaş yavaş bir alev çemberinin içinde daralıyor, damarlarım kızgın bir ateşin selini kalbime boşaltıyordu. İşimde kin vardı, hız vardı. işkenceye baş kaldıranların isyan ve tazallümü vardı.

Yürüdüm.

— Ne yapayım?.

Diye düşünürdüm. Kafamın içinde bir fener ışığı gibi yumulup açılan bir sürü fikirler gelip geçiyor, kimisine:

— Evet..

Kimisine:

— Hayır...

Diye diye yol alıyordum. Fakat, muhakkak ki, prangasını koparan bir esirin hürriyete kavuşuşundaki çalâklikle yürüyor, nereye gittiğimi, ne yaptığımı, ne yapacağımı bilmeden sokaklara dala çıka gidiyordum.

Bir an gözlerim temamile bağlandı. Artık dünyayı görmüyor, bastığım yeri bilmiyor,

— Kana kan!.

Diye haykıra haykıra koşuyordum. Kaç defa ayaklarımı taşlara çarptım, dizlerimin üzerine düştüm! Hâlâ diz kapaklarımda bu çarpış ve düşüşlerin acısı ve izi var!

Konağın kapısında gemi birdenbire kısılan azılı bir hayvan, frenleri birdenbire sıkılan bir araba tevakkufu ile durdum. Buraya beni itip getiren bir deli rüzgâr vardı. Fakat, burada ve bu konağın kapısında azılı bir fırtına, ruhları biribirine karıştırıp havada savuracak bir kasırga başlıyordu.

Kapıdaki Arap:

— Nereye hanımefendi?.

Dedi. Aldırmadım, tekrarladı, arkamdan koştu, beni önlemek istedi.

— Nedim Bey Nazmiye..

Dedim, ilâve ettim.

— Görülecek çok acele bir işim var..

Sustu ve.. Çekildi. Akşamdı. Konağın lâmbaları yer yer yeni yakılıyordu.

— Gene birisi önlemesin..

Diye mi?. Yoksa onu daha kolay bulabilmek için mi neden bilmem yan kapıdan konağa girdim ve merdivenleri atlıya atlıya çıktım. Hiç kimse yoktu.

Sofayı geçtim. Bir hırsız, bir şaki, bir sehpa kaçkını bu saniyelerde ancak benim kadar korku ve heyecan duyabilirdi. Görülmekten korkuyor, yakalanmaktan korkuyordum. Kendi kendime meraklanıyordum:

— Ya burada yoksa..

— Ya yanında birisi varsa.

— Ya göremezsem..

Ve.. Üzülüyordum:

— Eğer şimdi rast gelmezsem bir daha ne zaman bu fırsatı bulacağım?.

(Devamı Var)